EL BAILARIN

Número 84 **Diciembre 2020**

Edita *: Asociación Vecinal "Bailarín Vicente Escudero"*
(Vadillos ,Circular , San Juan)
Calle Flores, nº 3-5 -Telefono:983 302 435
e-mail: av-bvescudero@hotmail.com

Colabora *: Concejalía de Participación Ciudadana, y Deporte del Ayuntamiento de Valladolid*

Editorial

Estimado Socios y Socias

Cuando cerramos la edición de nuestra revista " El Bailarín " de Diciembre 2019, nada nos hacia presagiar la tremenda situación que una pandemia como la que estamos sufriendo, nos iba a cambiar la vida.

La alta tasa de contagio así como su excesiva mortalidad, el confinamiento, y posterior estado de alarma, ha paralizado toda la activad en nuestra asociación. Tenéis que tener en cuenta, que la totalidad de personas que mueven la gestión de la asociación, somos personas jubiladas y que estamos en situación de riesgo. Esto sin duda es algo que hay que tener en cuenta para la supervivencia de la asociación. Cuando las circunstancias lo permitan, se tiene que producir una indiscutible renovación generacional de la Junta Directiva y sus colaboradores habituales.

A lo largo de este periodo, tanto nuestra Federación de Asociaciones Vecinales , como otras asociaciones ha seguido manteniendo alguna actividad relacionadas con la ayuda social , recogida y reparto de alimento, acompañamiento a personas con mas necesidades que se han originados como consecuencia de esta situación.

Llegado a este punto, algunas personas de la Junta Directiva junto con colaboradores habituales, tuvimos una reunión . En ella, se planteo, que teníamos que iniciar alguna actividad, que incluso dentro de esta situación, tratara de iniciar un proceso de "normalización " de la asociación.

Con este fin, decidimos editar una nueva revista. En ella , hemos insertado un articulo que estaba preparado para la edición de la revista de Junio 2020.Sin obviar el tema de la pandemia, de ahí el articulo " El enemigo invisible " .

Pensamos, que tiempo habrá, para hacer un análisis de la repercusión que esta teniendo, esta pandemia en nuestro barrio . Ahora, lo único que podemos hacer, es dar nuestra condolencias a los familiares de aquellas personas socias, que debido a la pandemia, hayan fallecido. Las que se han contagiado y están afectados, nuestros deseos de una pronta recuperación.

Cuando os llegue esta revista, se habrá iniciado el proceso de vacunación contra el contra el Covid-19. Primero, será a los colectivos mas vulnerables. No os confiéis , pues pasara tiempo para que exista una inmunidad de grupo suficiente. Procurar tener la máxima precaución. En el nuevo año 2021, habrá que seguir manteniendo las recomendaciones que desde las instituciones nos trasladan . Y sigamos cuidándonos, especialmente con nuestros familiares.

ANTES DE PREGUNTAR, QUE PUEDE HACER LA ASOCIACIÓN POR TI, PREGUNTA QUE PUEDES HACER TU, POR LA ASOCIACIÓN.

Por todo ello OS ESPERAMOS en la Asociación, por nuestros derechos y por nuestra dignidad.*LA ASOCIACIÓN SOMOS TODOS Y TODAS*

LA JUNTA DIRECTIVA

EL ENEMIGO INVISIBLE

Juan Ignacio Méndez Fernández

Llegó sin avisar, al principio entre risas y demasiado lejano para tocarnos. Pero… llegó como una ola a la playa que nos coge desprevenidos tumbados en nuestra toalla tomando el sol. Nos empapó y sorprendió sin capacidad para reaccionar.

En cuestión de días avanzó en silencio en una estrategia sutil, efectiva y destructiva. Conoce a la perfección nuestros puntos débiles. El enemigo invisible atacó y ataca sin cuartel en una guerra sin naciones, sin banderas, sin ideologías….

Nada ni nadie había logrado encarcelar nuestra vida como lo ha hecho él, entre la incredulidad y la resignación de unos y la negación de otros.

Hemos perdido nuestra supremacía sobre un planeta que pensamos que teníamos dominado, y ahora el ser humano se ha hecho pequeño, frágil y débil ante este diminuto e invisible enemigo. Estamos a su merced en esta lucha sin cuartel.

Y mientras nuestra única arma para vencerlo es refugiarnos en nuestras casas, parando nuestra actividad humana, la madre tierra sigue su curso dándonos una lección de vida. Las aguas se vuelven cristalinas, el aire se limpia y el canto de los pájaros se vuelven a oír en el silencio de urbes aletargadas. Los animales pasean por nuestras ciudades reclamando el espacio que un día les arrebatamos. Cada día sigue saliendo el sol y las estrellas para todos los habitantes de la tierra.

¡¡Que tremenda lección de humildad!!

Hemos vivido en un mundo ficticio donde nos hicieron creer que éramos invencibles, que nunca nos tocaría a nosotros y ahora tenemos miedo, pánico a lo que estamos viviendo. Pero realmente ¿A qué tenemos miedo? ¿Al enemigo invisible? o ¿A no volver a recuperar nuestras vidas como antes de su llegada?

Tenemos miedo a las dos cosas. Al enemigo invisible porque todos los días nos enfrentamos a él sin verle, ni oírle, ni sentirle. Siempre hemos vivido con la sensación de tener bajo control todo y ahora estamos a su merced en una batalla encarnizada por vencerle en todo el planeta. Mina vidas, esperanzas e ilusiones derrotándonos por todos los francos. ¡Qué estrategia tan cruel!

La responsabilidad de mucha gente hace desafiarlo a pecho descubierto día a día. Gestionarlo es difícil. Una nueva realidad hasta ahora de ciencia ficción se abre paso cuando salimos de las puertas de nuestras casas. Saber qué haces lo que tienes que hacer aminora el miedo que paraliza. Estos días abundan los héroes anónimos, silenciosos…y los villanos irresponsables e imprudentes. No existe el bien sin el mal, ni el día sin la noche.

Y tenemos miedo a no volver a recuperar nuestras vidas como antes de que llegara. Las consecuencias de esta guerra son imprevisibles. Tenemos miedo a perder todo lo que nos vendieron como nuestro, pero que en realidad ahora vemos abrumados que era una quimera, un castillo de naipes que se derrumba ante nuestros ojos. Nos da miedo perder la hegemonía sobre nuestras vidas y sobre la de los demás. Miedo a reconocer los graves errores que estamos cometiendo como humanidad. Transformar la ambición y egoísmo en solidaridad y generosidad es el gran reto al que nos enfrentamos si queremos sobrevivir como especie.

Yo, particularmente tengo miedo a que todo siga igual a antes de que llegara. Si leéis bien, y lo remarco: Tengo miedo a recuperar la vida como antes. Podéis pensar que la situación me supera y me está trastornando, pero creo honestamente que, si después de esta lucha titánica en la que estamos inmersos, si después de los recursos que se están necesitando, si después de este esfuerzo desmesurado, si después de las vidas humanas que estamos dejando en el camino, si después de tanto dolor, sufrimiento, sacrificio…. todo sigue igual que antes, ¿qué sentido habrá tenido esta guerra? ¿Para seguir igual? ¿No hemos aprendido nada? ¿Cuál es el mensaje que queremos dejar a las próximas generaciones?

Que cada uno escuche a su corazón y se conteste así mismo…

La Esgueva Sur y el Barrio de San Juan.

Jesús Ángel Valverde Ortega

La Esgueva es uno de los afluente del rio Pisuerga por su orilla izquierda recorre el valle de su mismo nombre de Este a Oeste y desemboca en dos ramales atravesando las colinas de Valladolid, aunque se presume que hubo un tercer brazo de la Esgueva más al Norte hoy casi irreconocible.

La Esgueva Norte atraviesa la ciudad de Este a Oeste desde el Prado de la Magdalena hasta su desembocadura en Poniente, la Esgueva Sur discurre por la ciudad desde el puente Encarnado o de los tres Ojos hasta su desembocadura cerca del Puente de Isabel la católica (Puente del Cubo).

Fotografía aérea del Barrio San Juan con la superposición del trazado soterrado de la Esgueva Sur

Durante varios siglos la Esgueva Norte fue el límite de la ciudad amurallada hacia el Sur mientras que, la Esgueva Sur atravesaba los pinares situados al Sur de la ciudad medieval y quedaba lejos de la ciudad.

La expansión de la ciudad más allá de la Esgueva entre los siglos XI-XVI tuvo como consecuencia que la Esgueva Sur pasara a ser el limite urbano excepto en dos lugares donde la ciudad saltaba esta Esgueva, el barrio de San Andrés y el Barrio de San Juan ambos barrios tuvieron su origen en la huertas y viviendas existentes en torno a la Iglesia de San Andrés y el monasterio de San Juan de los Templarios (situado donde está actualmente la Iglesia de San Juan).

En los planos de la ciudad que analizamos a continuación , se pude seguir el crecimiento del barrio hacia el Sureste siguiendo el trazado de la Esgueva, y posteriormente el trazado de Ferrocarril, de esta manera, el rio Esgueva se convierte en el eje central del barrio atravesándolo en diagonal aspecto que podemos ver en las calles que lo recubren.

1

2

3

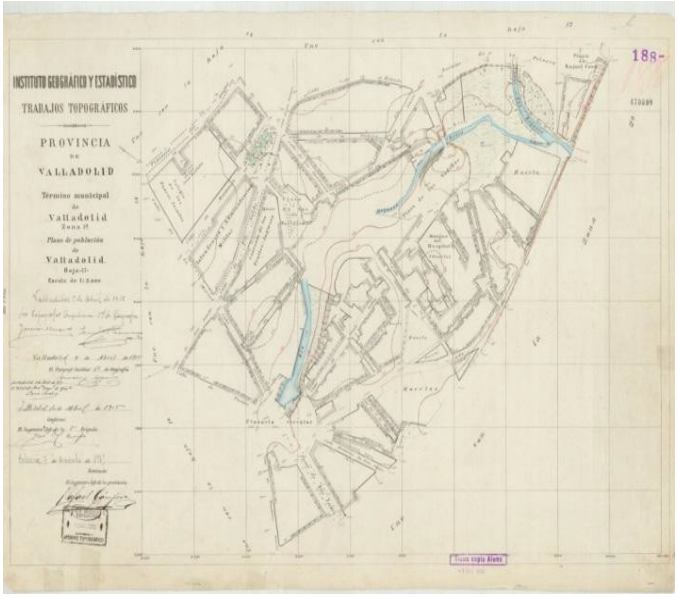

1.- Plano de Valladolid año 1863 (Barrio de San Juan)

2.- Plano de Valladolid en 1905

3.- Plano de Valladolid en 1915 Instituto Geográfico y Catastral

El barrio de San Juan se extiende como prolongación de la calle Francos (hoy Juan Mambrilla) hacia el camino de Renedo en su encuentro con el Rio Esgueva y por el otro lado hasta el camino de Tudela. En sus inicios el barrio de San Juan aprovechaba las aguas de la Esgueva para regar las huertas de los agricultores y labriegos del Barrio, recordemos la toponimia urbana de algunas zonas Calle de los Vadillos, calle Jardines, calle Flores, Calle Labradores.

El Barrio se forma en la intersección de los caminos de Tudela y Renedo en su entrada a la ciudad y en él se situaban en el pasado el Monasterio de las Huelgas y el palacio de María de Molina, el Palacio de Belarde en la calle de su nombre y el palacio del Obispo en la calle Renedo y el palacio del Duque de Lerma ya desaparecido situado en la calle Reyes.

Así como el rio limito la expansión del barrio hacia el Este, el límite real fue después la construcción del Ferrocarril que atravesó la Esgueva Sur a la altura de los Vadillos y supuso un freno a la expansión del barrio.

Para poder atravesar el rio existían en el entorno del barrio cuatro puentes: el Puente Encarnado o de los Tres Ojos (construido en 1856 para el paso del Ferrocarril), el Puente de los Vadillos cerca de la plaza del mismo nombre, el puente de las Puertas de Tudela (hoy Plaza Circular). Puente de los Herradores, Labradores o Niña Guapa.

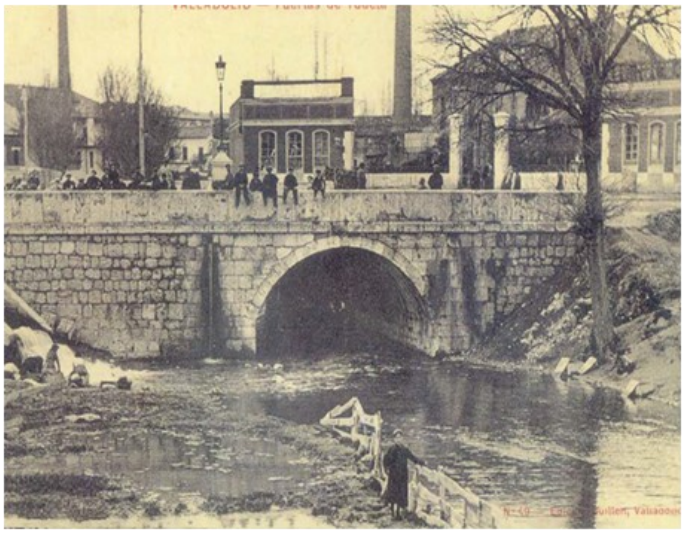

Los puentes de la Esgueva Sur a su paso por el barrio de San Juan.

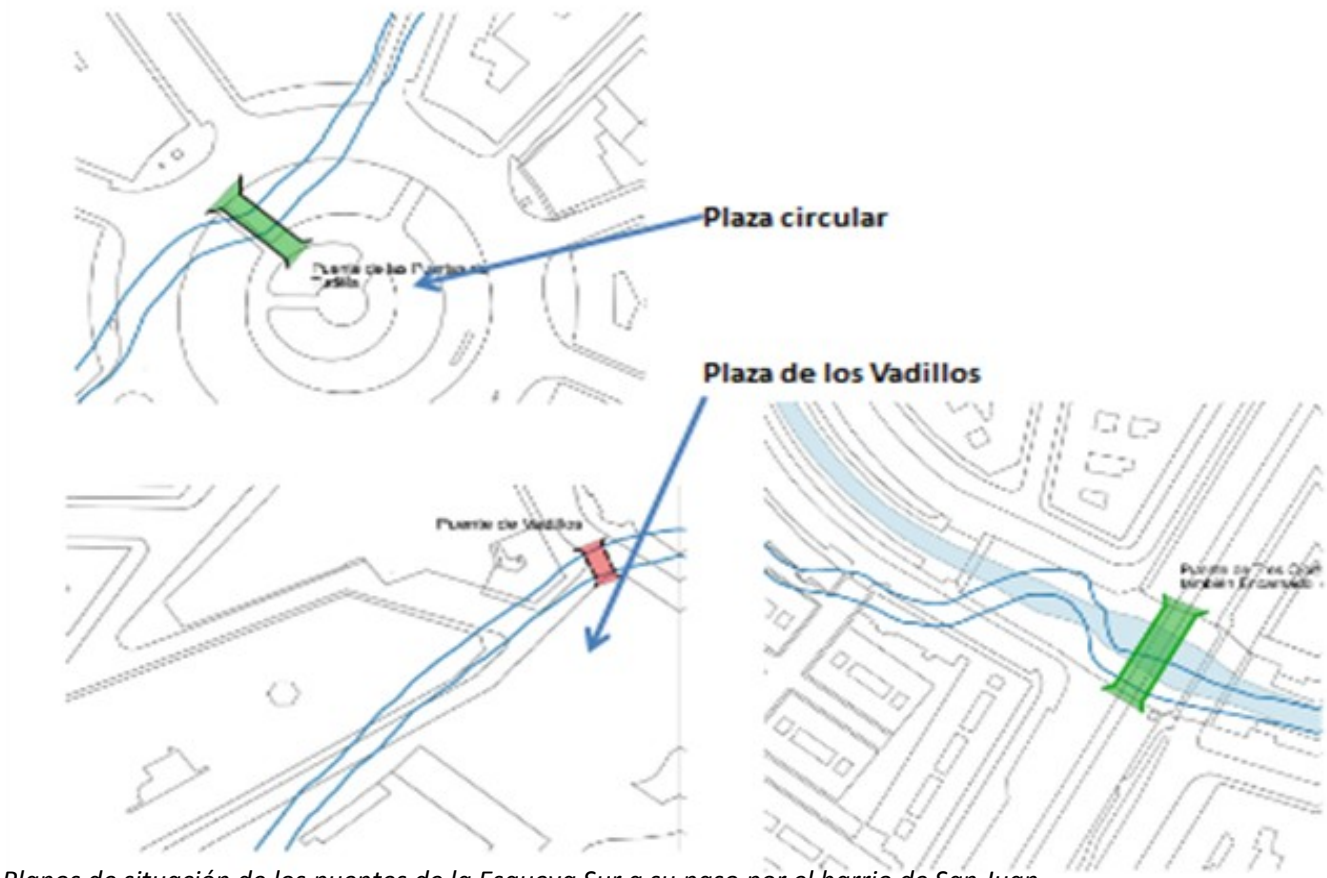

Planos de situación de los puentes de la Esgueva Sur a su paso por el barrio de San Juan.

Hacia mediados del siglo XIX se inició la cubrición del rio en el tramo correspondiente a la plaza de las puertas de Tudela (Hoy Plaza Circular) y a principios del siglo XX la cubrición corresponde al tramo de los Vadillos y Pérez Galdós y Prolongación de Pérez Galdós, hoy Doctor Moreno, en consecuencia a su paso por los límites del barrio aparece totalmente soterrado, en alguno tramos se rellena los bordes y se recuperan terrenos y en otros casos se recubre el rio con bóveda de ladrillo o tubería de 50 cm.

Cuando se efectuaron las obras de remodelación de la calle Dos de Mayo se pudieron comprobar la situación de las obras de cubrición de la Esgueva Sur desde la Plaza Circular a lo largo de la calle en dirección al Caño de Argales.

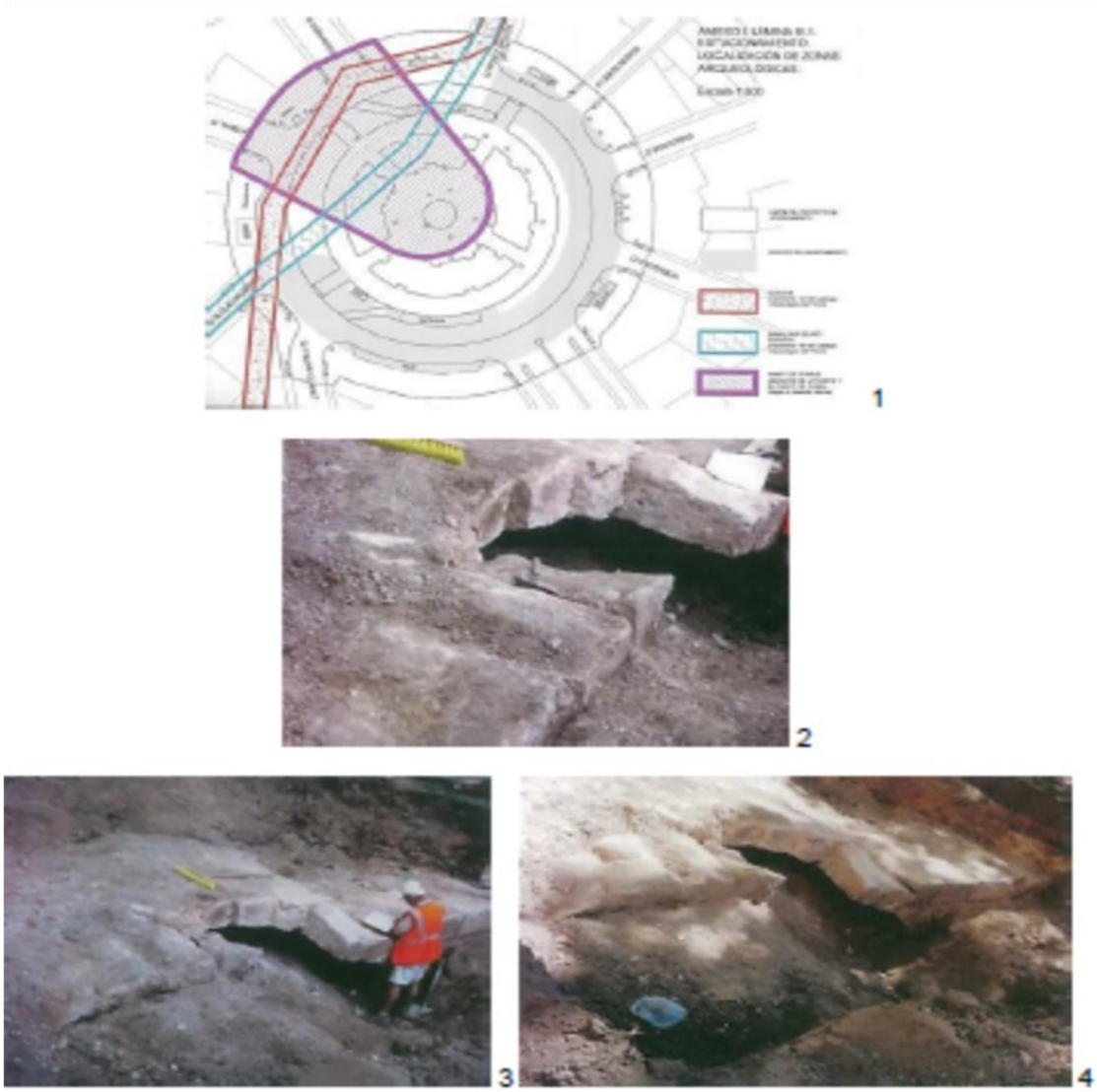

1.- Planta del aparcamiento subterráneo de la Plaza Circular con los restos arqueológico situados en las inmediaciones (Pérez Nieto, 2005); 2-4.- Vestigios reconocidos del puente durante los trabajos de control arqueológico del aparcamiento subterráneo (fotografías facilitadas por M. Pérez Nieto)

Imágenes tomadas del libro "VALLADOLID Y EL RIO ESGUEVA una historia de encuentros y desencuentros" Jesús Misiego y José Ignacio Diez-Caneja. Ayuntamiento de Valladolid 2019

Las inundaciones y salidas de madre de la Esgueva sur fueron frecuentes provocando fuertes inundaciones del barrio desde sus orígenes, pese a la angostura del cauce con fuertes pendientes en las laderas del rio y la gran profundidad del mismo. Las diferentes inundaciones que sufrió el barrio y que tuvieron consecuencias desastrosas, se dieron en los años 1924 y 1936. Aunque tenemos noticias que estas inundaciones se produjeron desde el siglo XVI hasta el momento presente.

Las inundaciones del 28 de Marzo de **1924** fueron importantes *"Aguas abajo del puente del tren se desbordó el rio por su margen izquierda en donde se inicia el muevo cauce, inundando la plaza de los Vadillos a continuación la plaza Circular siguiendo las calles Cervantes y Tudela la Calle de Ruiz Zorrilla actualmente Labradores y la de Pi Margall (actualmente Panaderos)".*

Inundaciones en la Plaza Circular (1924)

Las inundaciones de 1936 fuero también importantes, de ellas tenemos bastante material gráfico y notas de prensa.

Copiamos trozos de la descripción tomada del Norte de Castilla de la época que incorpora el libro: "VALLADOLID Y EL RIO ESGUEVA una historia de encuentros y desencuentros" *Jesús Misiego y José Ignacio Diez-Caneja*.(coords.) Ayuntamiento de Valladolid. 2019.

> *"El 25 de Enero de 1936 se publica la noticias del desbordamientos del Rio esgueva …..después del cruce de la línea del ferrocarril afecto gravemente a la zona próxima al antiguo brazo sur (barriadas de los Vadillos, San Juan y San Andrés)……. A las tres de la tarde el agua llego a la calle Tudela e inundo la calle Don Sancho… A las tres y media de la tarde se hundía una casa en la calle Santa Lucia en la que vivían cinco familias.*
>
> *"…A las seis de la mañana del día 26 los colectores de la zona de la calle Nicolás Salmerón ya habían eliminado el agua restableciéndose la circulación por la misma. Se normalizo la situación en la Plaza Circular y en el barrio de San Juan….En la calle Villabáñez quedaron pocas casas en pie, también se produjeron hundimientos en la actual Calle Dos de Mayo… El 30 de Enero…. Los vecinos de San Juan, San Andrés y Vadillos empezaron a tapiar hasta cierta altura las puertas de sus casas a fin de evitar la entrada de agua y a desalojar las viviendas…"*

La Esgueva Sur ha tenido más crecidas en diferentes años, hasta la última que fue en el año 1978 pero no afecto al barrio. Aún en días de fuerte tormenta durante el verano sótanos y locales de las calles Pérez Galdós y Plaza Circular se inundan por las aguas freáticas de la Esgueva Sur.

Incluso si se pasea por el trazado superficial del rio siguiendo el devenir de la calles por donde transita el rio en su interior, se puede intuir que a ambos lados se encuentran las laderas de su antiguo cauce con las pendientes de sus orillas siguiendo el transcurso del viejo rio que en los momentos de las crecidas reclama su antiguo cauce.

Inundaciones en la calle Santa Lucia (1936).

Inundaciones en la calle Don Sancho (1936)

Inundaciones en la Plaza San Juan. Vista desde el Colegio de Los Escoceses(1936)

Inundaciones en la Plaza Circular (1936)

Varias cuestiones nos quedan por reseñar en relación del rio Esgueva con el barrio, hay que notar la aparición de Cerámica Silió vinculada a los aprovechamientos de los lodos y barros de la Esgueva Sur.

Hacia 1905 se instaló en las inmediaciones de la Plaza de los Vadillos un industrial cántabro llamado Eloy Silió, en los terrenos que quedaban sobrantes de la cubrición de la Esgueva Sur cerca de la plaza de los Vadillos e inicialmente aprovecho los lodos y arcillas que quedaban depositadas de las inundaciones de la Esgueva al sur del puente de los Vadillos (recordemos que la palabra Vadillos viene de la palabra vadear, poder pasar un rio a pie junto) para la construcción de ladrillos macizos y porcelanas.

Posteriormente la fábrica se denominó La Cerámica tomando sus materiales de las arcillas de laderas del Cerro San Cristóbal, hacia 1987 la fábrica cerro su actividad, urbanizándose sobre parte de sus terrenos la actual Plaza de la Danza.

La cerámica Silió antes de su desaparición (1987)

Un breve apunte antes de concluir nuestros datos sobre la Esgueva Sur y el Barrio de San Juan y Vadillos, y que hace referencia a la relación del Bailarín Vicente Escudero con el Rio Esgueva Vicente Escudero nace en la calle Tudela ceca de la Plaza de las Puertas de Tudela junto al Esgueva, donde aprendió a bailar siendo muy joven sobre las ramas de los árboles caídos de la Esgueva cerca de su casa *"Muchas veces contó que también bailaba sobre un árbol cruzado sobre las riberas del Esgueva lo que le había ayudado a encontrar ese equilibrio vertical que siempre caracterizó su estampa."*

Referencias:

Jesús Misiego y José Ignacio Diez-Caneja.(coords.)"VALLADOLID Y EL RIO ESGUEVA una historia de encuentros y desencuentros" Ayuntamiento de Valladolid 2019

Fotografías AMVA y Colección propia

http://vicenteescudero.org/informaciones/
https://vallisoletvm.blogspot.com/2000/03/la-antigua-fabrica-de-la-ceramica-de.html

TIEMPO DE PANDEMIA

Varios actos organizados por la Asociación de Vecinos, Bailarín Vicente Escudero, debieron de suspenderse en este año 2020 .Se los ha llevado por delante la pandemia del covid19.

En primer lugar, las jornadas de cine documental. “Recordando el pasado 80 años de memoria” El objetivo de este ciclo de cine era recuperar una serie de documentales sobre la guerra y la posguerra civil y los maquis, así como, la represión franquista, localizada preferentemente en Castilla y León.

En segundo lugar, hubo que suspender la jornada organizada por la Asociación Vecinal Bailarín Vicente Escudero que como todos años se celebra en torno a el 8 de marzo, Día Internacional de la Mujer Trabajadora .Se había programado la proyección de la película “Carmen y Lola” el día 13 de marzo. Además, una mesa redonda después de la proyección, con la presencia de la directora guionista y actrices y actores, en el Centro Cívico Bailarín Vicente Escudero, tampoco pudo celebrarse esperemos que el próximo año todo esto sea posible.

La organización de estas actividades., supuso un gran esfuerzo por parte de la Junta Directiva y sus colaboradores . Esperemos verlo recompensado en un futuro próximo.

EN JUNIO LA ESGUEVA: EDICIÓN CORONAVIRUS

Desde hace nueve años ocho asociaciones vecinales, en colaboración con el Ayuntamiento de Valladolid, la Fundación Municipal de Cultura , y la Facultad de Filosofía y Letras, organizan el programa cultural EN JUNIO LA ESGUEVA.

Un programa que en esta ocasión, debido a las especiales circunstancias que tenemos, no se pudo llevar a cabo en junio pero que se desarrollo a lo largo de cuatro viernes (a partir del 25 de septiembre). Igualmente, la excepcionalidad de la situación hizo que no se realizara en espacios abiertos (junto a La Esgueva), sino a través de internet en el teatro de La bien paga (barrio Delicias).

Mantenemos, no obstante, la apuesta por la calidad de los artistas y por una programación que llegue a todos los públicos en barrios (como son los ribereños del río Esgueva), que habitualmente no programan con actores, músicos y grupos teatrales profesionales de gran nivel.

Como todos los años, nuestra asociación colaboró en dicho evento.

LA FEDERACIÓN DE AA.VV. INFORMA

Nuevo local para la Federación de Asociaciones Vecinales Antonio Machado

El nuevo local de la Federación esta ubicado en la calle Vega y, además de dar soporte a la actividad propia de la Federación, servirá también como local de la Asociación Vecinal de la zona centro, la Asociación Vecinal de Caño Argales, que, hasta ahora, ocupaba un pequeño espacio en el Centro Cívico del Campillo.

Con esta adjudicación ponemos unas mejores herramientas para que el movimiento vecinal siga desarrollando la importantísima labor que lleva a cabo en todos los barrios de Valladolid" ha apuntado el concejal de Participación Ciudadana y Deportes, Alberto Bustos.

Las pésimas condiciones de accesibilidad que las personas con algún tipo de discapacidad tenían para acceder al local que ocupaban hasta ahora se han convertido en elemento clave para decidir que la Federación cambie de local. Sin duda, con este nuevo emplazamiento esas condiciones van a mejorar sustancialmente.

La federación celebra su 40 aniversario, con la Inaugurada de la muestra “40 años de la Federación Vecinal Antonio Machado”

Esta muestra recoge, a través de fotografías organizadas en 8 paneles temáticos, el trabajo que se ha venido haciendo desde el movimiento vecinal a lo largo de las últimas cuatro décadas. Igualmente, se ha elaborado un vídeo para la ocasión que se puede ver en el canal de YouTube de la Federación a través de este enlace: https://youtu.be/U8qTzH6C0AA y en el que han participado distintos presidentes y presidentas, y diversas personas, tanto del movimiento vecinal como de fuera de él, que cuentan cómo han vivido en primera persona su participación en la Federación a lo largo de estos cuarenta años de trayectoria.

A partir de noviembre, la exposición se convertirá en itinerante y podrá así recorrer las sedes de las distintas Asociaciones y los Centros Cívicos de la ciudad. Se busca que esta muestra tenga continuidad más allá de este año de aniversario ya que puede ser una herramienta útil y sin caducidad para difundir el trabajo del movimiento vecinal.

Proyecto “ Entrevecinos”

Con el confinamiento, la situación de algunos vecinos y vecinas que tenia cierta vulnerabilidad, se ido agravando. Desde el momento en que se declaro la pandemia, nuestra Federación, así como algunas Asociaciones Vecinales, han intensificado la recogida de alimentos, ha través del proyecto de “ Entrevecinos “.

A partir del día ***11 de Enero de 2021***, nuestra asociación, se suma a esta iniciativa de recogida de alimentos. Sera , los ***Lunes y Miércoles de 16,00 a 20,00 horas y los Martes de 10,30 a 12,30 horas.***

Comerciantes que colaboran con nuestra Asociación

BODEGAS " SANZOLES "

Plaza San Juan, 2 Tfno.: 983 291456

FARMACIA LDA. M. GLEZ GAMAZO

c/ Industrias, 32 Tfno.: 983 291226

" LA SABROSURA"
Plaza Circular,8 B-Local
Tfno.: 604 202169

VIVE VIAJANDO-VIAJES
c/ Pérez Galdós, 25– bajo
Tfno.: 983 452403

CLUB DEPORTIVO " SPORT OUT "
c/ Portillo de Balboa, 25
Tfno.: 635 539111

"VALDUEZA" Muebles de Cocina y Baño
c/ Labradores, 46
Tfno.: 983 204191

" LA GOBIERNA " Tapas y Raciones
c/ Cervantes, 22
Tfno.: 983 087818

BAR " ROSYMAR "
Plaza San Juan, 14
Tfno.: 983 044750

" LEDO "
Fontanería , Calefacción y Gas
c/ Silo, 2
Tfno.: 983 133051

SALVEMOS EL COMERCIO
DEL BARRIO
ENTRE TODOS Y TODAS

GASTROBAR *" EL HABITO "*

c/Santa Lucia, 58 Tfno.: 676 398174

BAR " MI TAPA "

c/Verbena,1 Tfno.: 638 954908

PEREZ GALDOS "ZAPATERIA"

c/Pérez Galdós, 3-Local
Tfno.: 983 137233

CLINICA CENTREX-PODOLOGO

c/ Tudela– bajo Tfno.: 983 452403

ALBA-FOTO PROFESIONAL
c/ Gabriel y Galán, 16-Local
Tfno.: 629 508811

RESTAURANTE " NEBULOSA "
C/ Santa Lucia, 42
Tfno.: 983 503972

" AUTOESCUELA CIRCULAR "
c/ Industrias, 1
Tfno.: 983 398838

" TUFINCA ASESORES S.L. "
Plaza Fuente Dorada, 1
Tfno.: 983 256921

TALLERARTE
CLASES DE DIBUJO, PINTURA
E ILUSTRACIÓN
Tlno.: 606 85 26 05 (Alberto)

SALVEMOS LA HOSTELERIA
DEL BARRIO
ENTRE TODOS Y TODAS

Comerciantes que colaboran con nuestra Asociación

FARMACIA
BLANCO-FERNANDEZ
Homeopatía. Atención Farmacéutica
c/ Silió nº 6 - Tfno. : 983 291 813

MONEDERO
Moda Intima
c/ Nicasio Pérez 14 Tfno: 983 395 164

FRUTERIA JAVIER
(Servicio a domicilio)
c/ Veinte Metros, 21 Tfno: 983 156 781

Cocinas EL PINO
c/Pérez Galdós, 4 (Zona Pza.ircular)
Tfno: 983 200 141

ALONSO CARPINTERIA CB
c/ Don Sancho, 11 - Tfno.: 983 771 407

CLINICA " DENTALEX "
c/ Don Sancho,18 Tfno.: 983 133133

BAR-RTE."LAS CABAÑAS"
c/ Cervantes, nº 18– Tfno. 644 353 945

CALZADOS TOÑIN"
C/Cervantes nº7
Tfno:983 293183

BAR " EL BOSQUE AZUL "
Plaza CIRCULAR, 12-13

PG ASESORES Y ABOGADOS
c/Veinte Metros,16 Tfno.: 983 300294

CARNICERIA LA MATANZA
Embutidos caseros
c/ Pérez Galdós, 20

DONATO RINCÓN
Joyería –Relojería-Regalos
Plaza Circular, 4 –Tfno.: 983 295 521

PELUQUERIA CABALLEROS " RUIZ "
c/ Cervantes, 7 Tfno.: 637 433621

BAR PUERTO CHICO
Cenas Temáticas
c/ Nicasio Pérez , 1-Tfno: 983 208 435

PESCADERIAS *"LA ALONDRA"*
c/ Don Sancho 3 Tfno.: 983 455805

BAR "JAMAY"
c/ Silió, 8 –Tfno.: 618 547 524

VALLADOLID mas que VIAJES
c/ Padre Clarét, 6– Tfno.: 983 848 702

BAR *"LA ARMONIA"*
c/Santa Lucía 12 Tfno.: 983 393347

BAR *"LA FABRICA"*
c/Silio, 3 Tfno.: 983 516151

GASTROBAR *" DESCOSIDOS "*
Plaza Circular,9 Tfno.: 983 040084

Comerciantes que colaboran con nuestra Asociación

Café Bar " CUBI "

Travesía De Verbena, 4 (Junto a Tráfico)

Pescaderías- NORTE -

c/ Unión esquina con c/ Pérez Galdós

DULCES TENTACIÓN

Pastas Caseras, Aceitunas, Vinos y Empanadas

c/ Silió nº 2 - Tfno.: 629 841 290

FARMACIA CRESPO C.B.

Plaza Circular 2—Tfno:983 293 354

***LIMPIEZAS* " M I M "**

c/Nicasio Pérez, 21,-2º C 983 303015

Laboratorio de Prótesis Dental
PROSTODENT

c/Industrias, 26—Local Tfno.: 983 397 419

ELECTRODOMESTICOS
MASTER DIEZ
c/ Veinte Metros, 29 Tfno:983 296291

PADILLA FOTÓGRAFO

Tu fotógrafo con todo

c/Silió, 2 Tfno.: 983 396 005

CLINICA DENTAL DRA.
FERNANDEZ IZQUIERDO
c/ Silió 4 y 6 -Tfno. 983 302537

CENTRO OPTICO CERVANTES

Graduaciones, lentes de contacto
Entrenamiento Visual
c/Cervantes, 18-20 Tfno:983 209 109

ORTOPEDIA "PEREZ GALDÓS"

c/Bailarín Vicente Escudero 6
c/ Colón, nº 3
Tfno:983 303 333

CRISTALERIA CIRCULAR

Marcos, espejos, óleos

c/Cervantes, 22 Tfno.: 983 209 011

BAR " LAS CUBAS "

c/ Cervantes,26 -Tfno. : 661 969 867

CENTRO OPTICO VADILLOS

Ópticos Optometristas
Adaptación de Audífonos
c/ Casasola, 7 Tfno: 983 398 752

que mejora notablemente el dolor menstrual, dolor

BAR " LA ESCONDIA "

Plaza Circular, 11 -Tfno. : 655 573 537

BAR " ASTROLABIO "

Plaza. San Juan ,14 -Tfno. : 650 884 503

BAR RTE." VABLES "

c/ Pérez Galdos,10 Tfno.: 983 022669

BAR " CAPRICHO "

c/ Don Sancho, 14 -Tfno. : 647 132 546

FOTOTEX S.L.

c/Pérez Galdós, 1-bajo Tfno.: 983

CHURRERIA " OÑATIBIA "

c/Verbena,18 Tfno.: 983 299881

CAMPAÑA DE SOLIDARIDAD CON EL PEQUEÑO COMERCIO

Razones para comprar en los Pequeños Comercios:

> Porque son nuestros vecinos
> Porque ofrecen un trato personal, cercano, profesional
> Porque dinamizan la economía local
> Porque crean empleo
> Porque fortalecen los lazos de la comunidad
> Porque participan en las actividades del barrio
> Porque sufren la competencia desleal de las grandes superficies comerciales

¡Apoya a los pequeños comerciantes!